

La consultation de M^{me} Rita Bauwens : du face à face clinique au dossier informatisé

*Michel Roland,
médecin généraliste
à la maison médicale
Santé plurielle.*

.....

Les éléments de structuration du DME (Dossier médical électronique) permettent d'organiser les informations de manière simple et efficace. La qualité des soins et la coordination entre intervenants s'en trouve optimisée. Un exemple concret à partir d'une consultation fictive (mais presque réelle).

.....

24 janvier 2011, 18h30 : enfin la dernière consultation !

Bonjour Madame. Nous ne nous sommes encore jamais vus, je crois. Je suis le docteur Durant. L'accueillante m'a dit que j'allais voir une nouvelle patiente en fin de consultation. Asseyez-vous et mettez-vous à l'aise.

- Bonjour docteur, c'est ma fille qui m'a conseillé de venir chez vous car mon docteur habituel a arrêté de travailler. Comme vous avez si bien soigné la pneumonie de mon petit-fils, je me suis dit que vous alliez aussi m'aider, parce que je crois que j'ai la même chose, et ma voisine a voulu me donner des antibiotiques qu'elle avait encore chez elle.

Asseyez-vous, Madame, et racontez-moi tout ça.

- Et bien voilà. J'ai dû prendre froid en allant au Cora. C'était samedi dernier. Le soir même, je toussais déjà, et depuis cela va de mal en pis. Je crache jaune maintenant. Et ce matin, je me suis réveillée avec un mal de gorge terrible.

Et vous avez pris quelque chose ?

- Une grosse cuillère de miel, cela me réussit toujours. Mais cette fois, cela ne passait pas. Alors j'ai trouvé du Brufen® dans la pharmacie et puis comme cela n'allait toujours pas, ma fille m'a dit de venir vous voir avant le week-end. En plus, je dois avoir de la température car j'ai des bouffées terribles. Mais le petit vient de casser mon thermomètre.

Bon, je vois, vous toussiez trop, vous avez mal à la gorge. On va voir ça et essayer de vous aider. Mais comme c'est la première fois qu'on se voit, je vais vite noter deux ou trois petites choses de vous. Mais d'abord, c'est bien Bauwens votre nom ?

- Oui, Rita Bauwens.

Et vous êtes née en 1941 ?

- Oui, le 8 mars 1941.

Bon, ben avant de me raconter ce qui vous amène, si vous voulez bien pour que je vous connaisse un petit peu mieux, pouvez-vous d'abord me parler de votre santé en général ? Avez-vous déjà été malade, opérée, vous sentez-vous bien d'habitude, tout ça quoi ?

- Ma plus grosse maladie, cela a été quand j'ai

Mots clefs : informatique, dossier médical, médecine générale, communication.

perdu mon mari, qui est tombé mort au travail. Il était à la poste. Comme je ne me remettais pas, mon docteur m'a donné le nouveau médicament dont on parlait dans les journaux. C'était en 1995 mais maintenant, cela va de ce côté-là. Sinon, je n'ai pas de gros problème à part que je suis toujours constipée, depuis que je suis jeune fille. Alors je prends de la confiture de coing et du Dulcolax® quand cela ne va plus. Mais dans la famille, on est tous comme cela.

Justement, vous avez beaucoup d'enfants à part votre fille ?

- Ben, j'ai encore deux garçons. Mais le deuxième s'est tué à moto quand il n'avait que vingt ans. J'y pense encore tous les jours... Et puis ma fille a deux filles, mon fils a une fille et deux garçons.

Vous vous entendez bien avec eux ?

- Oh oui. Je vois ma fille quasi tous les jours, et mon fils tous les week-ends. Et puis mes petits enfants viennent souvent manger chez moi le midi. Et ils sont tous très gentils avec moi. J'ai de la chance.

Sans doute, mais ce n'est peut-être pas seulement de la chance. Vous devez vous aussi sûrement être gentille avec eux. Les relations dans la vie, c'est important. Vous avez déjà été opérée ?

- Oui. La vésicule et les trompes, mais je ne sais plus pourquoi. Il y a longtemps, au moins 20 ans. Et l'année dernière, on m'a mis une broche dans le bras car j'avais fait une mauvaise chute au marché. A ce moment, ils ont regardé mes autres os, on a aussi fait une prise de sang et d'autres examens. On a vu alors que je faisais de la décalcification. Ah oui, je me souviens, ils m'avaient donné aussi un antibiotique, mais j'ai tout vomé, j'ai été pleine de boutons et on a dû arrêter. J'ai noté le nom dans mon agenda tellement j'ai été malade. Attendez, voilà c'est du Staphycid®.

Et vous prenez des médicaments ?

- Mon docteur m'a donné du calcium pour les os, et puis je dois toujours prendre du Glucophage®, un le matin et un le soir.

Vous avez des problèmes de diabète ?

- Ah non. On ne m'a jamais dit cela. Mais mon docteur disait que le sucre était un peu trop haut.

Bon, on verra ça par la suite, puisque ce n'est pas pour cette raison que vous venez aujourd'hui, mais je pense que si l'autre docteur vous a donné du Glucophage®, c'est que vous avez effectivement trop de sucre dans le sang, et c'est justement ça le diabète.

- J'espère bien que je ne suis pas diabétique, docteur, parce qu'une de mes cousines en est morte et on avait dû amputer son pied.

Ne vous en faites pas pour le moment. Aujourd'hui il y a des très bons médicaments pour le diabète, et si on se soigne bien et qu'on fait un petit peu attention, on vit quasiment comme les autres. Et côté tension ?

- Elle monte et elle descend. C'est ce qu'on m'a dit à l'hôpital quand j'avais le bras cassé.

Est-ce que vous fumez ?

- Oh non ! Mais mon pauvre mari, lui, fumait bien ses deux paquets par jour. Il en est mort d'ailleurs, et l'autre docteur disait toujours que c'est lui qui avait empêché l'usine de cigarettes de faire faillite.

Et bien, ça n'a pas dû être facile pour vous tout ça. Vous avez l'air d'avoir beaucoup tenu à votre mari.

- Oui, à lui et à mon fils, je pense à eux tous les jours. C'est comme s'ils étaient encore un peu là quand je parle d'eux, mais j'essaie de ne pas trop le faire, parce qu'il faut bien continuer à vivre, n'est-ce pas docteur ?

Mais oui... bien-sûr... la vie est parfois dure, et difficile, mais comme vous dites, il faut continuer...

... Silence.

Bon, on va revenir à vous si vous voulez bien ?

Oui, docteur, c'est pour moi que je suis venue, et j'ai trop tendance souvent à ressasser le passé. *Est-ce que vous avez passé récemment des examens, par exemple pour la poitrine ?*

- Non. Depuis mon retour d'âge, je n'ai plus vu le gynécologue et mon ancien docteur disait qu'il était trop vieux pour s'occuper de tout ça. Le dernier examen que j'ai passé remonte à mon mal de dos il y a deux ans. On a fait une radio et on a vu que je suis pleine d'arthrose.

Côté vaccins ?

- J'ai fait une série de piqûres pour le tétanos

Fédérations francophone et néerlandophone. L'accueil s'occupe de l'agenda pour la planification des rendez-vous et des visites, l'occupation des cabinets, et est responsable du recueil et de la tenue à jour des données administratives et sociales. A l'aide de modules spécifiques, les responsables de la gestion s'occupent de la facturation et de tous les contacts avec les mutuelles. Tous ensemble, nous communiquons grâce à la messagerie interne.

Je reçois donc M^{me} Bauwens, nouvellement inscrite dont le signalétique électronique a été préalablement rempli par l'accueil. D'habitude dans la grosse majorité des cas, qui concerne des patients déjà abonnés, je note les éléments des consultations en temps réel, en face à face. Personnellement, je suis assez à l'aise avec le clavier de l'ordinateur qui ne me semble pas altérer la qualité de la relation que j'ai avec mes vis-à-vis. Au contraire, souvent je tourne l'écran

vers le patient qui peut, de cette façon, voir ce que j'écris, et éventuellement le préciser ou le corriger, et qui parfois me dit apprécier la place et la fonction de la machine. De temps en temps bien sûr, comme quand on dépose son stylo pour marquer un moment important et témoigner d'une écoute et d'une communication plus profondes, j'arrête de taper sur le clavier pour être entièrement dans l'empathie et la relation. Dans ce cas précis, j'ai prolongé le remplissage du dossier pendant quelques minutes après que M^{me} Bauwens fut sortie vu l'énorme quantité d'informations qu'elle m'a livrées.

Voici un aperçu général de son dossier après cette première consultation (voir Figure 1). Le profil de santé présente une synthèse de tous les éléments relevant importants pour une prise en charge optimale, aussi bien pour moi lors de mes prochains contacts avec elle, que pour mes collègues médecins et non-médecins dans le cadre des soins pluridisciplinaires :

Figure 1 : le profil de santé

- Éléments de santé (Health Elements):** A table listing various conditions with their start and end dates.

Description	A	S	M.	Début	Fin
ostéoporse	A	S		2010	
diabète de type 2	A	S		2010	
hypertension artérielle	A	S		2010	
gestion de la santé ou mé	A			24/01/2011	
bronchite aiguë	A			17/01/2011	
constipation	A			1956	
dépression, à la mort de s	S			1985	1985
fracture du bras				2010	2010
éruption cutanée général				2010	2010
- Es actés significatifs (Significant findings):**
 - ostéoporse
 - diabète de type 2
 - hypertension artérielle
- Allergies (Allergies):**
 - éruption cutanée généralisée, Staphyrid caps. 16x 500mg, avec vomissements +++
 - dépression, à la mort de son mari
- Antécédents médicaux (Medical history):**
 - cholécyctomie
 - intervention sur les trompes (+?)
 - ostéoporse pour fracture bras
- Facteurs de risque (Risk factors):**
 - ostéoporse
 - diabète de type 2
 - hypertension artérielle
- Médications chroniques (Chronic medications):**
 - Glucophage compr. 100x 850mg usage connu
 - Dulcolax Bisacodyl compr. 40x 5mg à la demande
- Vaccinations (Vaccinations):**
 - Vaccinations faites (Made):** vaccination - diphtérie/tétanos - *, Tedivax Pro Adulto/ 0,5ml amp. ser. i.m. (10/06/2010)
 - Vaccinations à faire (To be done):** vaccination - diphtérie/tétanos - *, Tedivax Pro Adulto/ 0,5ml amp. ser. i.m. (10/06/2011)
- Médications (Medications):**
 - Dulcolax Bisacodyl compr. 4 24/01/2011
 - Glucophage compr. 100x 8 24/01/2011
 - Paracetamol Mylan compr 1 24/01/2011
- Contacts (Contacts):**
 - 24/01/2011 Consultation ROLAND, Mich

Les Figure 3 et Figure 4 montrent le contenu spécifique de deux sous-contacts.

Description	A	S	R	Début	Fin
ostéopose	A	S		2010	
diabète de type 2	A	S		2010	
hypertension artérielle	A	S		2010	
gestion de la santé ou mé	A			24/01/2011	
bronchite aiguë	A			17/01/2011	
constipation	A			1956	
dépression, à la mort des	S			1995	1995
fracture du bras				2010	2010
éruption cutanée générali				2010	2010

Figure 3 : le sous-contact "bronchite aiguë"

Date	Description	Statut
10/06/2011	vaccination - diphter	En Attente
24/01/2011	cytologie cervico-va	En Attente
24/01/2011	glycémie	En Attente
10/06/2010	vaccination - diphter	Fait

Figure 4 : le sous-contact "gestion de la santé ou médecine préventive"

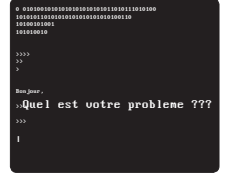

Pricare comporte toute une série d'écrans particuliers destinés à noter les différents éléments que l'on y retrouvera ultérieurement, présentés et classés le plus souvent en fonction des desiderata de l'utilisateur. En voici deux parmi les plus fréquemment utilisés : voir Figure 5 et Figure 6.

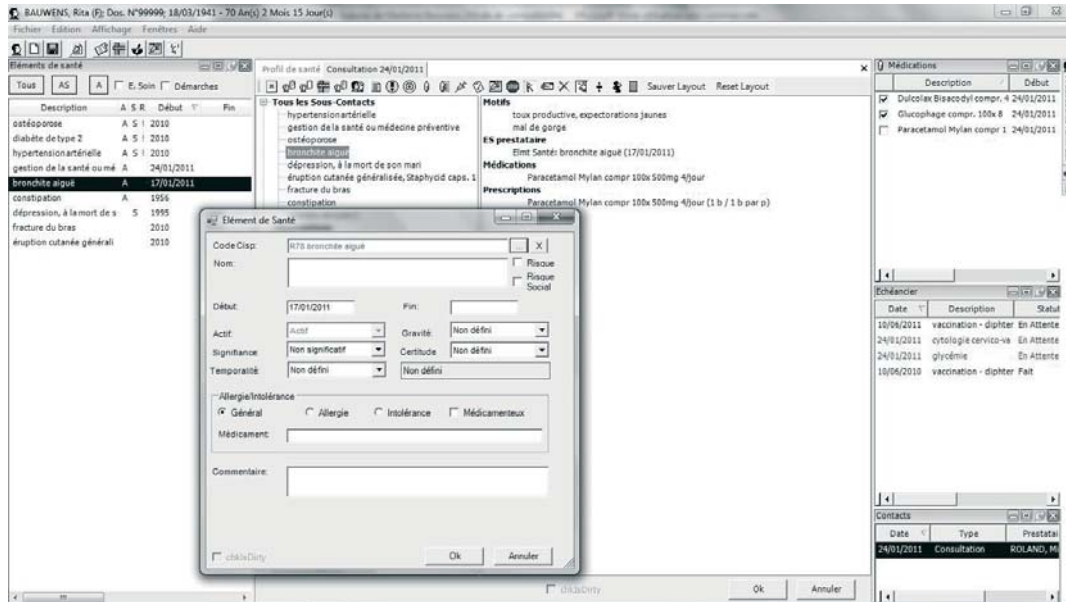

Figure 5 : l'écran des éléments de santé

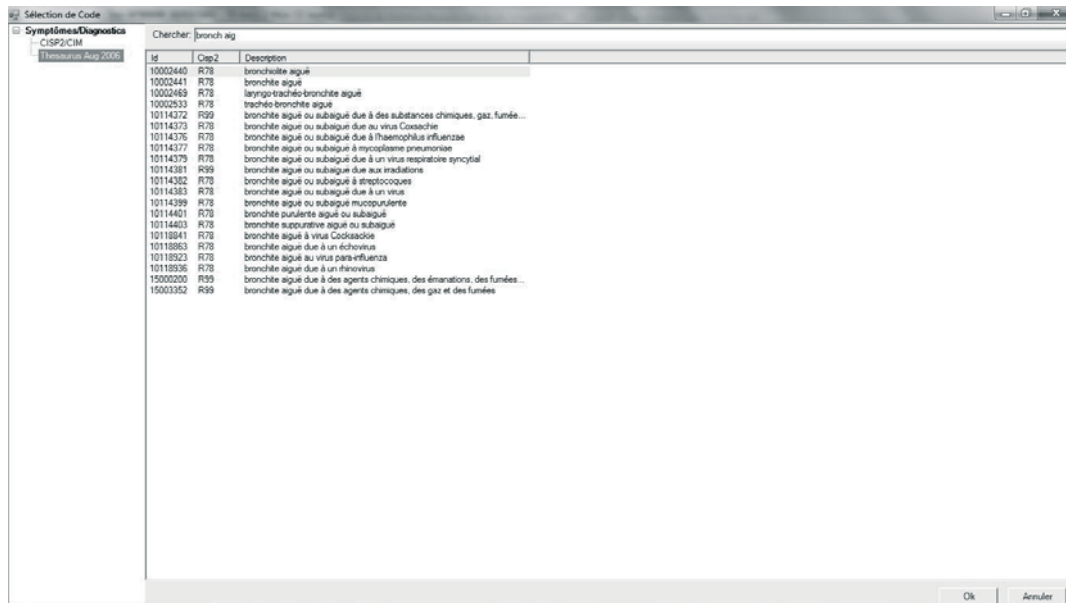

Figure 6 : le thesaurus

Le thesaurus est une énorme base de données contenant la majorité (c'est en tout cas sa vocation) des plaintes, symptômes, diagnostics, maladies, procédures, etc. dont il est question en soins primaires, et dont on peut extraire et identifier un élément particulier par un système de recherche particulièrement facile et rapide. Tous les éléments du thesaurus sont codés en ICPC et en ICD, ce qui signifie que le soignant n'a à s'occuper que de soins et d'encodage au vol, tandis que l'ordinateur, via Pricare et son thesaurus, s'occupe du tri, du classement et du codage. Pour l'utilisateur, le codage est donc invisible et automatique, mais bien présent quand même et de manière systématique, ce qui autorise et rend possible tout un ensemble de manipulations et de procédures qui permettent l'analyse des données, la gestion de l'échéancier, la microépidémiologie, des démarches d'assurance de qualité, etc.

En conclusion, l'ordinateur et l'informatique sont devenus aujourd'hui des outils aussi utiles et même indispensables que le stylo ou le stéthoscope. Bien utilisées ces nouvelles technologies donnent les potentialités d'améliorer la qualité des soins et leur coordination entre les différents intervenants, de communiquer, d'analyser, d'évaluer, d'explicitier, ... de gagner de l'espace et peut-être même du temps. ●

